

MANIFIESTO MARÍTIMO ELECTRÓNICO DE INGRESO

TRANSMISIÓN Y CONSULTAS DE BL HIJO Y NIETO

Servicio Nacional
de Aduanas

Subdepto. Normas Generales
Subdirección Técnica



Manifiesto Electrónico Marítimo

INFORMACIÓN DISPONIBLE

La información del Manifiesto Marítimo se encuentra disponible en la página Web del Servicio, sección Tramitaciones en Línea → Manifiesto Marítimo.

- Definiciones XML
- Especificaciones XML
- Normativa
- Instructivos
- Manuales
- Sistemas
- Sistemas Test
- Preguntas Frecuentes
- Archivos de Interés

Sistemas

Sistema para Consultas XML Manifiestos Electrónicos (VisualSMS 2.0.20)

Servicio Web Almacenistas y Operador de Terminal v 1.5

Servicio Web Canje Marítimo 1.1

Servicio Web Recepción y Retiro Almacén

Sistema de Mensajería por SOAP (SMS 3.3.11)

Sistema para Documentación Electrónica Marítima (Sidemar 2.2.23)

Servidores de Conexión (versión 1.3)

Estado de Documentos Tramitados v 1.3

Consultas Manifiestos Marítimos

Consultas Manifiestos Marítimos por Arribo/Zarpe

Consultas de Bill of Landing por Manifiesto

Ingreso Información de Canje

Ingreso Fecha Recepción/Entrega Mercancía

Manifestación Naviera

Servidor de
Producción

Sistemas Test

Sistema para Consultas XML Manifiestos Electrónicos TEST (VisualSMS 2.0.20 T)

Sistema de Mensajería por SOAP TEST (SMS 3.3.11 T)

Sistema de Mensajería por SOAP Línea de Comando TEST (SMS-COMMANDLINE 1.0.8 T)

Sistema para Documentación Electrónica Marítima TEST (Sidemar 2.2.23 T)

Consultas Manifiestos Marítimos (TEST)

Servidor de
Test



Tramitación en SIDEMAR

- Ingresar al directorio donde esta instalado SIDEMAR
- Ejecutar opción SIDEMAR.exe
- Seleccionar opción BL
- Registrar Usuario y Clave

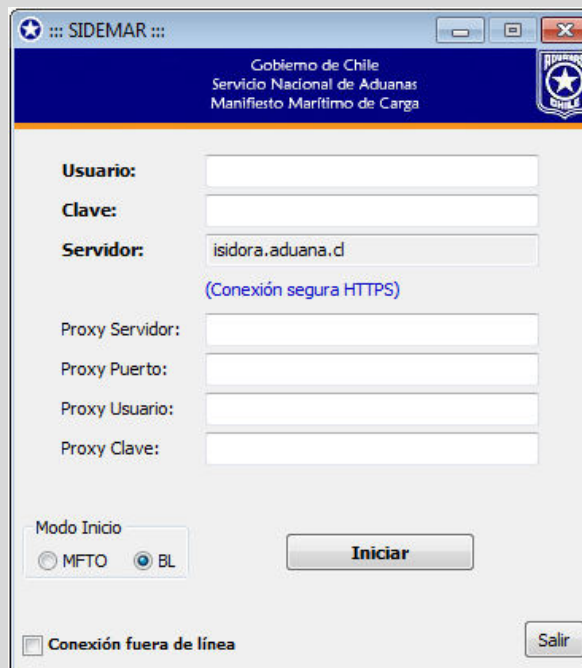
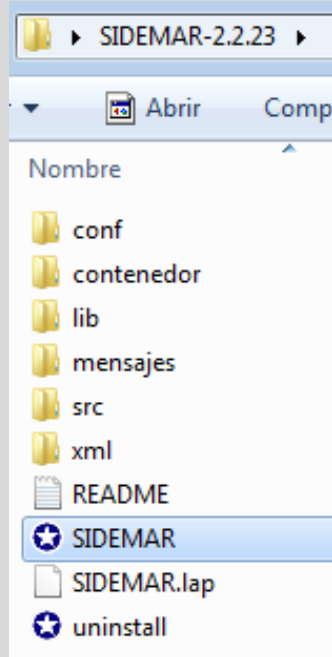



Tramitación en SIDEMAR

Al ingresar se abre el siguiente formulario para tramitar los BL:

SIDEMAR (Test) - [usuario: AGNexterno] - BL

Archivo Ver Actualizar Mantener ?

Items

Gobierno de Chile
Servicio Nacional de Aduanas
Manifiesto Marítimo de Carga

Nº Referencia Cond. Transporte Nave
Service Sentido Operacion (Ingreso)
Tipo Servicio Forma Pago Flete

Participantes

Emisor Almacenista Representante Emisor BL Embarcador Consignatario Notify Notify2

Valor Id 10588552-0 RUT Nombre AGN PRUEBAS
Nación Id CL Buscar (Chile)

Fechas

Presen.: 23-03-2015 09:29 Emb.
Emisión Zarpe

Locaciones

Agregar Modificar Eliminar

Tipo	Código (ONU)	Descripción

Buscar Referencia

Transbordos

Agregar Modificar Eliminar

Lugar	Descripción	Fecha Arribo

Referencias

Agregar Modificar Eliminar

Tp. Referencia	Tp. Documento	Número	Fc. Emisión	Valor Id. Emisor	Tp. Id. Emisor	Nación Emisor	Nombre Emisor

Guardar Copia Enviar Ver Estado

Observaciones

Agregar Modificar Eliminar

Nombre	Contenido



Tramitación en SIDEMAR

IDENTIFICACIÓN BL

Nº Referencia	<input type="text"/>	Cond. Transporte	<input type="text"/>	Nave	<input type="text"/>
Service	<input type="text"/>	Sentido Operacion	<input type="text"/> (Ingreso)		
Tipo Servicio	<input type="text"/> EMPTY	Forma Pago Flete	<input type="text"/>		<input type="text"/>

Nº Referencia: Este campo muestra el número de documento dado por el emisor del mensaje. Por ejemplo: BL N° "01G022220"

Service: Nombre del servicio de ruta prestado por la empresa de transporte (Liner/Tramp)

Tipo Servicio: Se debe indicar el tipo de carga que esta individualizado en el conocimiento de embarque, alguno de los valores que puede tomar son:

- **EMPTY:** Vacío
- **FCL/FCL:** Full container load
- **LCL/LCL:** Less than container load
- **BB:** Break Bulb
- **RoRo:** Roll on – Roll Off
- **LICTVACIOS:** Lista de contenedores Vacíos



Tramitación en SIDEMAR

IDENTIFICACIÓN BL

Nº Referencia	<input type="text"/>	Cond. Transporte	<input type="text"/>	Nave	<input type="text"/>
Service	<input type="text"/>	Sentido Operacion	<input type="text"/> (Ingreso)		
Tipo Servicio	<input type="text"/> EMPTY	Forma Pago Flete	<input type="text"/>		<input type="text"/>

Cond. Transporte: Este campo muestra las condiciones de entrega de la mercancía (H/H, P/P, H/P y P/H)

Sentido Operación: Este campo muestra el destino aduanero de la mercancía declarada en el documento de transporte. Los valores puede ser:

- *I: Ingreso*
- *S: Salida*
- *TR: Tránsito*
- *TRB: Transbordo*

Forma Pago Flete: Este campo muestra el tipo de pago del flete (Prepaid/Collect)

Nave: Nombre de la nave registrado en el sistema, de acuerdo al Encabezado de referenciado.



Tramitación en SIDEMAR

PARTICIPANTES

Emisor: Agente que presenta el mensaje. Este tipo de Participante es obligatorio

Participantes

Emisor Almacenista Representante Emisor BL Embarcador Consignatario Notify Notify2

Valor Id 10588552-0 RUT Nombre AGENCIA DE NAVES DE PRUEBA

Nación Id CL Buscar (Chile)

Almacenista: Almacenista. Este tipo de Participante es obligatorio en Ingreso

Participantes

Emisor Almacenista Representante Emisor BL Embarcador Consignatario Notify Notify2

Valor Id 61952700-3 RUT Nombre EMPRESA PORTUARIA VALPARAISO(EMPORVAL)

Nación Id CL Buscar Cod. Almacén A-02

[Buscar Almacenista](#)



Tramitación en SIDEMAR

Representante: Agente o representante del emisor del BL en origen. Este tipo de Participante es obligatorio.

Participantes

Emisor	Almacenista	Representante	Emisor BL	Embarcador	Consignatario	Notify	Notify2
--------	-------------	---------------	-----------	------------	---------------	--------	---------

Valor Id Nombre

Nación Id [Buscar Representante](#)

Emisor BL: Emisor del BL en origen. Este tipo de Participante es obligatorio

Participantes

Emisor	Almacenista	Representante	Emisor BL	Embarcador	Consignatario	Notify	Notify2
--------	-------------	---------------	-----------	------------	---------------	--------	---------

Valor Id Nombre

Nación Id (Chile) [Buscar Emisor BL](#)



Tramitación en SIDEMAR

Embarcador: Embarcador o quien solicita el servicio de transporte (Shipper). Este tipo de Participante es obligatorio.

Participantes

Emisor	Almacenista	Representante	Emisor BL	Embarcador	Consignatario	Notify	Notify2
--------	-------------	---------------	-----------	-------------------	---------------	--------	---------

Valor Id	<input type="text"/>	Nombre	<input type="text" value="COMEX TX CO."/>	Correo	<input type="text" value="infromation@comextx.com"/>
Nación Id	<input type="text"/>	Dirección	<input type="text" value="1302 ZEPHIR RD, KILLEEN, TX, USA"/>	Teléfono	<input type="text" value="1-(254) 634-2873"/>
	<input type="button" value="Buscar"/>	Comuna	<input type="text"/>		

Consignatario: Se debe indicar a quien están consignadas las mercancías en el destino. Este tipo de Participante es obligatorio

Participantes

Emisor	Almacenista	Representante	Emisor BL	Embarcador	Consignatario	Notify	Notify2
--------	-------------	---------------	-----------	------------	----------------------	--------	---------

Valor Id	<input type="text" value="12345678-5"/>	Nombre	<input type="text" value="COMERCIALIZADORA LTDA"/>	Correo	<input type="text" value="comercializadora@gmail.com"/>
Nación Id	<input type="text" value="CL"/>	Dirección	<input type="text" value="Sotomayor 60"/>	Teléfono	<input type="text" value="32-2134000"/>
	<input type="button" value="Buscar"/>	Comuna	<input type="text" value="5101 (VALPARAISO)"/>		



Tramitación en SIDEMAR

Notify: Se debe indicar a quien hay que notificar en destino. Este tipo de Participante es opcional.

Participantes

Emisor	Almacenista	Representante	Emisor BL	Embarcador	Consignatario	Notify	Notify2
--------	-------------	---------------	-----------	------------	---------------	--------	---------

Valor Id	<input type="text"/>	<input type="button" value="▼"/>	Nombre	<input type="text" value="PRIMER NOTIFY"/>	Correo	<input type="text" value="notify@gmail.com"/>
Nación Id	<input type="text"/>	<input type="button" value="Buscar"/>	Dirección	<input type="text" value="Sotomayor 60"/>	Teléfono	<input type="text"/>
			Comuna	<input type="text" value="5101"/> (VALPARAISO)		

Notify 2: Se puede indicar un segundo Notify. Este tipo de Participante es opcional.

Participantes

Emisor	Almacenista	Representante	Emisor BL	Embarcador	Consignatario	Notify	Notify2
--------	-------------	---------------	-----------	------------	---------------	--------	---------

Valor Id	<input type="text"/>	<input type="button" value="▼"/>	Nombre	<input type="text" value="SEGUNDO NOTIFY"/>	Correo	<input type="text"/>
Nación Id	<input type="text"/>	<input type="button" value="Buscar"/>	Dirección	<input type="text" value="Esmeralda 911"/>	Teléfono	<input type="text" value="32-2134001"/>
			Comuna	<input type="text" value="5101"/> (VALPARAISO)		



Tramitación en SIDEMAR

INGRESO FECHA

Fechas	
Presen.: 23-03-2015 09:29	Emb. 15-03-2015 11:00
Emisión 19-03-2015	Zarpe 18-03-2015 17:30

Presen: Corresponde a la fecha de presentación del mensaje. Este tipo de fecha es obligatoria y es entregada por el sistema, por defecto, en SIDEMAR.

Emisión: Corresponde a la fecha de emisión del BL, indicada en el respectivo conocimiento de embarque. Este tipo de fecha es obligatorio.

Emb: Corresponde a la fecha de embarque, es decir, la fecha de puesta a bordo de las mercancías. Este tipo de fecha es obligatorio.

Zarpe: Corresponde a la fecha de zarpe de la nave, desde el puerto donde se embarcaron las mercancías amparadas en el BL. Este tipo de fecha es obligatorio.



Tramitación en SIDEMAR

INGRESO LOCACIONES

Locaciones

Tipo	Código (ONU)	Descripción
<input type="checkbox"/> LE	USTXT	Texas City
<input type="checkbox"/> PE	USTXT	Texas City
<input type="checkbox"/> PD	CLVAP	Valparaiso
<input type="checkbox"/> LD	CLSCL	Santiago
<input type="checkbox"/> LEM	CLVAP	Valparaiso
<input type="checkbox"/> LRM	USILE	Killen, Tx

Si la Locación **NO ES** un Puerto, se debe agregar en forma manual su código y descripción

LE: Lugar de Emisión del BL. Obligatorio

PE: Puerto de embarque de la mercancía. Este tipo de fecha es obligatorio. (Locación Extranjera para Ingreso).

PD: Puerto de desembarque de la mercancía. Este tipo de fecha es obligatorio . (Locación Nacional para Ingreso).

LD: Lugar de Destino final de la mercancía. (Locación Nacional para Ingreso).

LEM: Lugar de Entrega de la Mercancía. (Locación Nacional para Ingreso).

LRM: Lugar de Recepción de la Mercancía por el Carrier. (Locación Extranjera para Ingreso).



Tramitación en SIDEMAR

TRANSBORDOS

Transbordos

	Lugar	Descripción	Fecha Arribo
<input type="checkbox"/> 1	ECGYE	Guayaquil	23-03-2015 12:00
<input type="checkbox"/> 2	PECLL	Callao	25-03-2015 23:45

En este grupo de campos se deben declarar los transbordos que sufrió la mercancía declarada en este BL antes de la llegada al puerto de arribo. El Ingreso de estos datos es opcional.

Agregar: Permite agregar un nuevo transbordos.

Modificar: permite modificar los datos de un transbordo seleccionado .

Eliminar: Permite eliminar los datos de un transbordo seleccionado.



Tramitación en SIDEMAR

REFERENCIAS

Referencias							
<input type="button" value="Buscar Referencia"/>							
<input type="button" value="Agregar"/> <input type="button" value="Modificar"/> <input type="button" value="Eliminar"/>							
Tp. Referencia	Tp. Documento	Número	Fc. Emisión	Valor Id. Emisor	Tp. Id. Emisor	Nación Emisor	Nombre Emisor
<input type="checkbox"/> REF	MFTO	34598	11-03-2015	10588552-0	RUT	CL	AGN PRUEBAS
<input type="checkbox"/> MADRE	BL	RBP-18032015-06	18-03-2015	10588552-0	RUT	CL	AGN PRUEBAS

En este campo muestra el tipo de referencia o relación entre el mensaje enviado y el BL hijo o nieto que se está enviando.

Para los BL hijos y nietos se debe referenciar obligatoriamente el MFTO y el BL del cual deriva mediante las siguientes relaciones:

REF: Relación referencial entre el mensaje y el documento al que se hace referencia. Este tipo de referencia es obligatorio y se usa para referenciar al Manifiesto

MADRE: Con esta relación se hace referencia al documento de transporte del cual deriva el BL. El BL hijo referencia al BL Madre y el BL Nieto referencia al BL hijo.



Tramitación en SIDEMAR

REFERENCIAS

Agregar Referencia

Tp. Referencia: REF

Tp. Documento: MFTO

Número: []

Fc. Emisión: []

Valor Id. Emisor: [] RUT

Nación Emisor: [] Buscar

Nombre Emisor: []

Agregar Cancelar

El ingreso de las Referencias se puede hacer utilizando el botón "Agregar", con lo cual hay que ingresar los datos en forma manual para el Manifiesto (referencia tipo REF) y repetir para el BL del cual deriva el BL hijo o nieto (referencia tipo MADRE).

O bien, utilizando el botón "Buscar Referencia" y buscar el BI del cual deriva, con lo que, de estar disponible, el sistema extrae los datos para generar la referencia MADRE y agrega en forma automática los datos del Manifiesto para la referencia REF.

Buscar

Documento:

Tipo: BL

Búsqueda específica

Ingreso N° Referencia / Aceptación: []

Ingreso N° MFTO del BL (Opcional): []

Búsqueda global (máx. 7 días)

Desde: 23-03-2015

Hasta: 23-03-2015

Estados: Todos

Nombre de la Nave: []

Puerto de Desembarque (cod. ONU): [] Buscar

Aceptar Cancelar



Tramitación en SIDEMAR

REFERENCIAS

Al seleccionar una referencia, se puede utilizar la opción "Modificar" para cambiar manualmente algún dato de esa referencia o bien con la opción "Eliminar" se puede borrar.

Referencias

Agregar Modificar Eliminar

Tp. Referencia	Tp. Documento	Número	Fc. Emisión	Valor Id. Emisor	Tp. Id. Emisor	Nación Emisor	Nombre Emisor
<input type="checkbox"/> REF	MFTO	34598	11-03-2015	10588552-0	RUT	CL	AGN PRUEBAS
<input checked="" type="checkbox"/> MADRE	BL	RBP-18032015-06	18-03-2015	10588552-0	RUT	CL	AGN PRUEBAS

Modificar Referencia

Tp. Referencia: MADRE

Tp. Documento: BL

Número: RBP-18032015-06

Fc. Emisión: 18-03-2015

Valor Id. Emisor: 10588552-0 RUT

Nación Emisor: CL Buscar (Chile)

Nombre Emisor: AGN PRUEBAS

Modificar Cancelar

Referencias

¿Está seguro de Eliminar la Referencia [MADRE]?

Sí No



Tramitación en SIDEMAR

OBSERVACIONES

Observaciones

Nombre	Contenido

Observaciones: Este tag muestra el tipo de observación que se consignará en el BL.

GRAL: Observaciones Generales.

MOT: Motivo de la Modificación.

01: Fuera de plazo por fuerza mayor.

02: Cambio sitio atraque/almacén.

03: Carga parcial B/L distinto puerto.

04: Aclaración B/L con VB Aduana.

05: Cubrefaltas.

06: Cambio de puerto.

08: Sitio 7 Arica – ENAPU (Perú).



Tramitación en SIDEMAR

ITEMS

Al ingresar en la pestaña items se muestra la siguiente pantalla:

I	Marcas	C. Pelig...	Nº Bultos	Tp. Bulto	Descripción	Peso	U. Peso	Volumen	U. Volu...	Observaci...	Carga cnt

Se deben generar tantos grupos de tag "item" como tipos de bultos se describan en el mensaje.

Cuando en el item se describan bultos contenedorizados, en el segmento de contenedores se deberán individualizar el o los contenedores que contienen los bultos descritos en el item.

Respecto de la carga peligrosa consignada en el BL, esta deberá declararse en alguno de los niveles de los bultos no siendo necesaria su repetición en todos los niveles y subniveles.



Tramitación en SIDEMAR

Al presionar "Agregar" se abre la siguiente ventana para ingresar los dato del ítem

Agregar Item

N° Item: 1

Marcas:

C. Peligrosa: N

N° Bultos:

Tipo Bulto:

Descripción: <Descripción>

Peso: KGM

Volumen:

Observación:

Carga Cnt:

N° Ítem: Número del ítem, secuencial, dado por sistema.

Marcas: Se debe indicar las marcas y números que permiten identificar un bulto.

C. Peligrosa: Permite indicar si la carga es peligrosa (S/N).

N° Bultos: Se debe indicar la cantidad de bultos contenidos en el ítem.

Tipo Bulto: Se debe indicar el código de identificación del tipo de bulto de ítem. Se deberá utilizar los códigos del Anexo 51-23 del Compendio de Normas Aduaneras.

Descripción: se debe describir la mercancía contenida en el ítem.

Peso: Se debe indicar el peso de las mercancías, incluidos todos sus envases y embalajes.

Volumen: Se debe indicar el volumen total de los bultos contenidos en el ítem.

Observación: Se deben indicar las observaciones generales asociadas al ítem.

Carga Cnt: Se debe indicar S, si la carga viene dentro de uno o varios contenedores o N en caso contrario.



Tramitación en SIDEMAR

Al agregar un ítem, se habilitan varias opciones más, además, de poder modificar o eliminar el ítem de ser necesario.

Items

[Agregar](#) [Modificar](#) [Eliminar](#) [+ Agregar Contenedor](#) [+ Agregar Vehículo](#) [+ Agregar ItemIMO](#) [+ Agregar Equipo](#)

I	Marcas	C. Pelig...	N° Bultos	Tp. Bulto	Descripción	Peso	U. Peso	Volumen	U. Volu...	Observaci...	Carga cnt
<input checked="" type="checkbox"/> 1	S/M	N	100	80	MANZANAS ...	3000	KGM	41	MTQ	carga ref...	S

Total Items Total Bultos Total Peso Total Volumen

Si la carga esta contenida en uno o más contenedores o bien el tipo de bulto es un contenedor se debe agregar los datos del o los contenedores de manera obligatoria.

Para ello se selecciona el o los items y se presiona "+Agregar Contenedor" y esto se repite hasta tener todos los contenedores asociados a los items previamente ingresados



Tramitación en SIDEMAR

Agregar Contenedor

Al presionar esta opción aparece el siguiente recuadro

✦ Agregar Contenedor

N° Item

SHIPPER OWNER

Sigla

Número -

Tipo Cont.

Cont. S.O.

Peso

Id. Operador

Nm. Operador

Status

Aceptar Cancelar

N° Ítem: Número del ítem asociado al contenedor que se ingresará.

Shipper Owner: Si el contenedor es de propiedad del embarcador se debe seleccionar este check box.

Sigla: Se debe indicar la sigla del contenedor.

Número: Se debe indicar el número del contenedor sin incluir el dígito verificador.

dv: Se debe indicar el dígito verificador de la identificación del contenedor.

Tipo Cont: Se debe indicar el tipo de contenedor, utilizando los códigos de la Norma ISO.

Cont. S.O.: Se debe indicar la identificación del contenedor Shipper Owner

Peso: Se debe indicar peso bruto de las mercancías contenidas en el contenedor.

Id. Operador: Se debe indicar el RUT del operador del contenedor (opcional)

Nm Operador: Se deben indicar el nombre del operador del contenedor.

Status: Se deben indicar las características de consolidación de la carga que contiene el contenedor en origen y destino



Tramitación en SIDEMAR

De la misma manera se puede agregar Vehículos, Ítem IMO (cuando el ítem fue declarado como carga peligrosa) y Equipos para cada ítem (Flexitainer, Gen set y Trailer).

Dialog box titled "Agregar Vehículo" with fields for: N° Item (1), Modelo, Id. Cajón, Chassis, Marca, Observación. Buttons: Aceptar, Cancelar.

Dialog box titled "Agregar Ítem IMO" with fields for: N° Item (1), Clase, Número. Buttons: Aceptar, Cancelar.

Dialog box titled "Agregar Equipo" with fields for: N° Item (1), Tipo Equipo (F (Flexitainer)), Sigla, Identificación. Buttons: Aceptar, Cancelar.

Cuando se agrega un contenedor se habilitan las opciones de agregar CntIMO y agregar Sellos

Contenedores

[Modificar](#) [Eliminar](#) [+ Agregar CntIMO](#) [+ Agregar Sello](#)

I	C	Sigla	Número	Dígito	Tipo Cont.	Cont. S.O.	Peso	Id. Oper.	Nm. Oper.	Status
<input checked="" type="checkbox"/>	1	SEKU	254886	6	40G1		3000		K LINE	FCL/FCL



Tramitación en SIDEMAR

Para hacerlo se selecciona el contenedor y luego la opción "+Agregar CntIMO" o "+Agregar Sello"

A screenshot of a software dialog box titled "Agregar CntIMO". The dialog has a blue header bar with a star icon and a close button. It contains three input fields: "Nº Cont." with the value "1", "Clase" (empty), and "Número" (empty). At the bottom, there are two buttons: "Aceptar" (highlighted in blue) and "Cancelar".

A screenshot of a software dialog box titled "Agregar Sello". The dialog has a blue header bar with a star icon and a close button. It contains four input fields: "Nº Cont." with the value "1", "Número" (empty), "Código" (empty) with a "Buscar" button to its right, and "Emisor" with the placeholder text "<Descripción>". At the bottom, there are two buttons: "Aceptar" (highlighted in blue) and "Cancelar".



Tramitación por SMS

SMS fue concebido como una herramienta de integración entre sistemas de información internos de cada cliente y los servicios que Aduana provee para un satisfactorio proceso de manifestación de carga.

En el siguiente modelo, es posible visualizar de forma general la arquitectura de comunicación esperada entre sistemas clientes y Aduana:

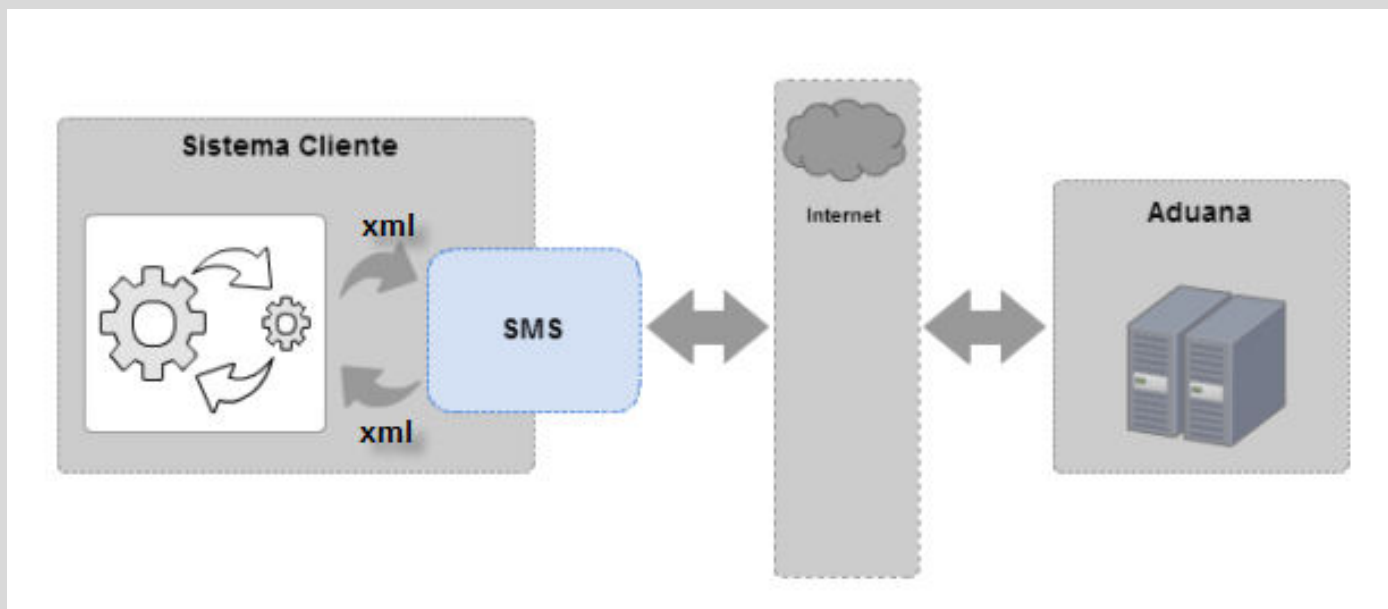



Tramitación por SMS

- Ingresar al directorio donde esta instalado SMS
- Ejecutar opción SMS.exe
- Registrar Usuario y Clave

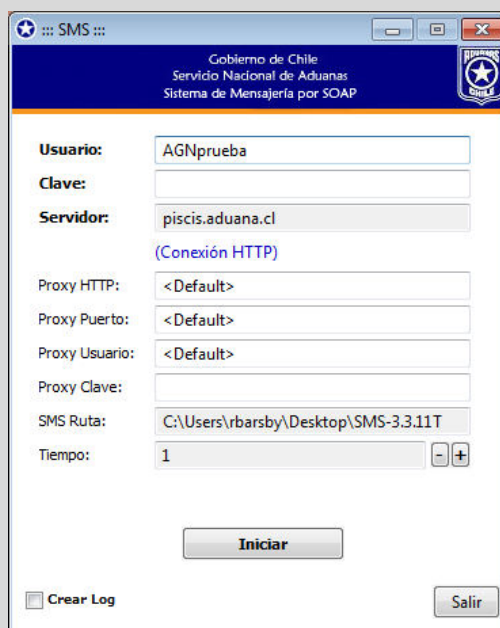
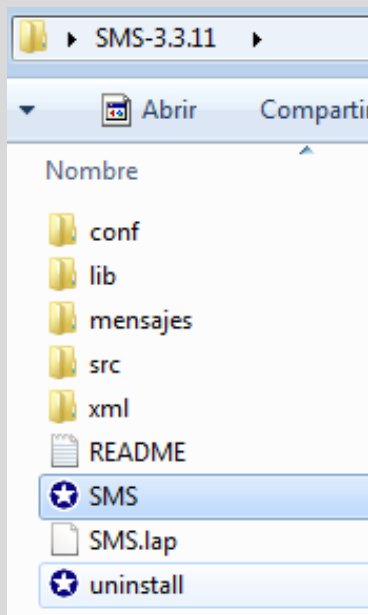



Tramitación por SMS

ENVÍO DE DOCUMENTOS

En la carpeta SMS/mensajes se deben depositar los documentos XML que se desean procesar

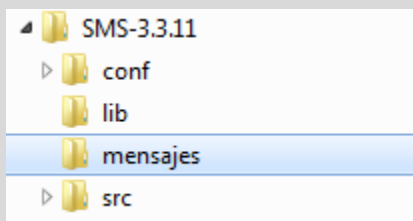

Nombre	Fecha de modifica...	Tipo	Tamaño
SNA-BL-1.0-BL_MA_09092014-4-[34450-B]_Base_0_.xml	01-10-2014 11:28	Archivo XML	8 KB
SNA-BL-1.0-BL_MA_09092014-4-[34450-B]_Base_1_.xml	01-10-2014 11:28	Archivo XML	8 KB
SNA-BL-1.0-BL_MA_09092014-4-[34450-B]_Base_2_.xml	01-10-2014 11:28	Archivo XML	8 KB
SNA-BL-1.0-BL_MA_09092014-4-[34450-B]_Base_3_.xml	01-10-2014 11:28	Archivo XML	8 KB
SNA-BL-1.0-BL_MA_09092014-4-[34450-B]_Base_4_.xml	01-10-2014 11:28	Archivo XML	8 KB
SNA-BL-1.0-BL_MA_09092014-4-[34450-B]_Base_5_.xml	01-10-2014 11:28	Archivo XML	8 KB
SNA-BL-1.0-BL_MA_09092014-4-[34450-B]_Base_6_.xml	01-10-2014 11:28	Archivo XML	8 KB
SNA-BL-1.0-BL_MA_09092014-4-[34450-B]_Base_7_.xml	01-10-2014 11:28	Archivo XML	8 KB
SNA-BL-1.0-BL_MA_09092014-4-[34450-B]_Base_8_.xml	01-10-2014 11:28	Archivo XML	8 KB
SNA-BL-1.0-BL_MA_09092014-4-[34450-B]_Base_10_.xml	01-10-2014 11:28	Archivo XML	8 KB
SNA-BL-1.0-BL_MA_09092014-4-[34450-B]_Base_11_.xml	01-10-2014 11:28	Archivo XML	8 KB
SNA-BL-1.0-BL_MA_09092014-4-[34450-B]_Base_12_.xml	01-10-2014 11:28	Archivo XML	8 KB
SNA-BL-1.0-BL_MA_09092014-4-[34450-B]_Base_13_.xml	01-10-2014 11:28	Archivo XML	8 KB
SNA-BL-1.0-BL_MA_09092014-4-[34450-B]_Base_14_.xml	01-10-2014 11:28	Archivo XML	8 KB
SNA-BL-1.0-BL_MA_09092014-4-[34450-B]_Base_15_.xml	01-10-2014 11:28	Archivo XML	8 KB
SNA-BL-1.0-BL_MA_09092014-4-[34450-B]_Base_16_.xml	01-10-2014 11:28	Archivo XML	8 KB
SNA-BL-1.0-BL_MA_09092014-4-[34450-B]_Base_17_.xml	01-10-2014 11:28	Archivo XML	8 KB
SNA-BL-1.0-BL_MA_09092014-4-[34450-B]_Base_18_.xml	01-10-2014 11:28	Archivo XML	8 KB
SNA-BL-1.0-BL_MA_09092014-4-[34450-B]_Base_19_.xml	01-10-2014 11:28	Archivo XML	8 KB
SNA-BL-1.0-BL_MA_09092014-4-[34450-B]_Base_20_.xml	01-10-2014 11:28	Archivo XML	8 KB
SNA-BL-1.0-BL_MA_09092014-4-[34450-B]_Base_21_.xml	01-10-2014 11:28	Archivo XML	8 KB
SNA-BL-1.0-BL_MA_09092014-4-[34450-B]_Base_22_.xml	01-10-2014 11:28	Archivo XML	8 KB
SNA-BL-1.0-BL_MA_09092014-4-[34450-B]_Base_23_.xml	01-10-2014 11:28	Archivo XML	8 KB
SNA-BL-1.0-BL_MA_09092014-4-[34450-B]_Base_24_.xml	01-10-2014 11:28	Archivo XML	8 KB
SNA-BL-1.0-BL_MA_09092014-4-[34450-B]_Base_25_.xml	01-10-2014 11:28	Archivo XML	8 KB
SNA-BL-1.0-BL_MA_09092014-4-[34450-B]_Base_26_.xml	01-10-2014 11:28	Archivo XML	8 KB
SNA-BL-1.0-BL_MA_09092014-4-[34450-B]_Base_27_.xml	01-10-2014 11:28	Archivo XML	8 KB
SNA-BL-1.0-BL_MA_09092014-4-[34450-B]_Base_28_.xml	01-10-2014 11:28	Archivo XML	8 KB
SNA-BL-1.0-BL_MA_09092014-4-[34450-B]_Base_29_.xml	01-10-2014 11:28	Archivo XML	8 KB
SNA-BL-1.0-BL_MA_09092014-4-[34450-B]_Base_30_.xml	01-10-2014 11:28	Archivo XML	8 KB
SNA-BL-1.0-BL_MA_09092014-4-[34450-B]_Base_31_.xml	01-10-2014 11:28	Archivo XML	8 KB
SNA-BL-1.0-BL_MA_09092014-4-[34450-B]_Base_32_.xml	01-10-2014 11:28	Archivo XML	8 KB



Tramitación por SMS

Cuando se envían los Documentos aparece una consola como la del siguiente consola de ejemplo

```
C:\Users\maraos\Desktop\Manifiestos - App Escritorio\SMS-3.3.11T_Test\SMS.exe

=====
Sistema de Mensajería por SOAP - SMS v3.3.11
=====
Servidor      : https://piscis.aduana.cl
Usuario       : AGNexterno
SMS_Home      : C:\Users\maraos\Desktop\Manifiestos - App Escritorio\SMS-3.3.11T_Test
Tiempo        : 1 minuto(s)
=====

[>>>] Envío (1): 14.01.2015 18:15
        Verificando Desconocidos, por favor espere...
        No se encontraron archivos en SMS_Home\xml\desconocidos

        Verificando Mensajes, por favor espere...
1.- Enviando a SNA archivo: SNA-BL-1.0-BL_MA_09092014-4-[34450-B]_Base_0
..xml
0..xml
1..xml
2..xml
3..xml
4..xml
5..xml
6..xml
7..xml
9.- Enviando a SNA archivo: SNA-BL-1.0-BL_MA_09092014-4-[34450-B]_Base_1
```



Tramitación por SMS

CICLO DE VIDA DEL MENSAJE

Los archivos XML que se depositaron en la carpeta mensaje, son validados estructuralmente por SMS y de tener algún problema son enviados a la carpeta "Inválidos". Los archivos que no presentan problemas son enviados al servidor de Aduana y mueve los archivos a la carpeta "Pendientes".

El SMS consulta por el estado de los documentos que se encuentran en la carpeta "pendiente" al servidor y las respuestas las envía a las carpetas "Terminados" en el caso de estar aceptado o a la carpeta "Rechazados" en el caso que tenga ese estado.

De no encontrar respuesta, SMS mueve el archivo a la carpeta "Desconocidos" desde donde es enviado nuevamente al Servidor y la carpeta "Pendientes"



Tramitación por SMS

El ciclo de vida de los mensajes en SMS se refleja en el siguiente esquema:

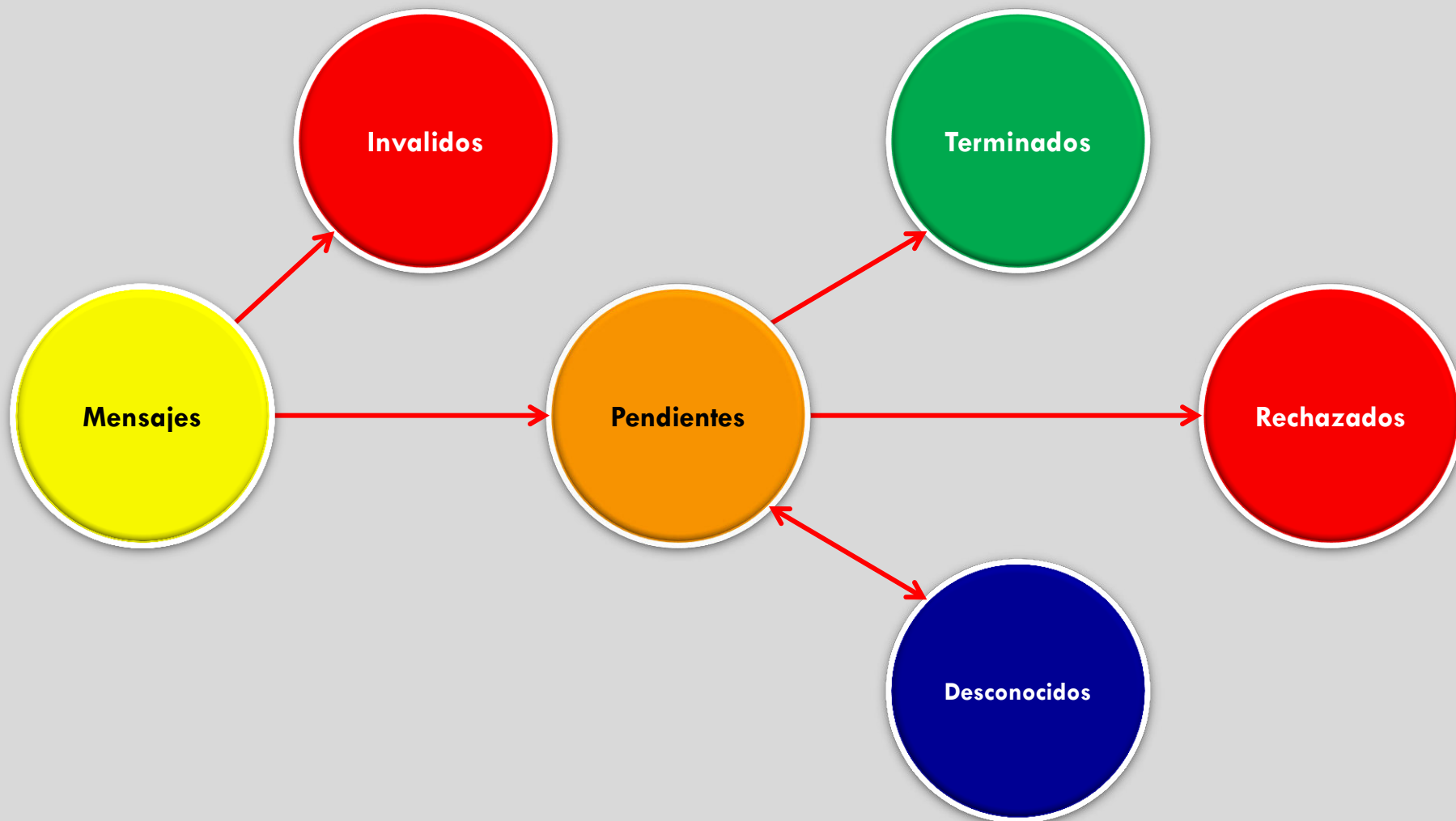



Herramientas Cliente

VISUAL SMS

El VisualSMS permite al usuario consultar por sus conocimientos de embarque que ha mandado al servidor de Aduana, ver y guardar el archivo XML y visualizarlos en formato PDF.

- Ingresar al directorio donde esta instalado VisualSMS
- Ejecutar opción VisualSMS.exe
- Registrar Usuario y Clave

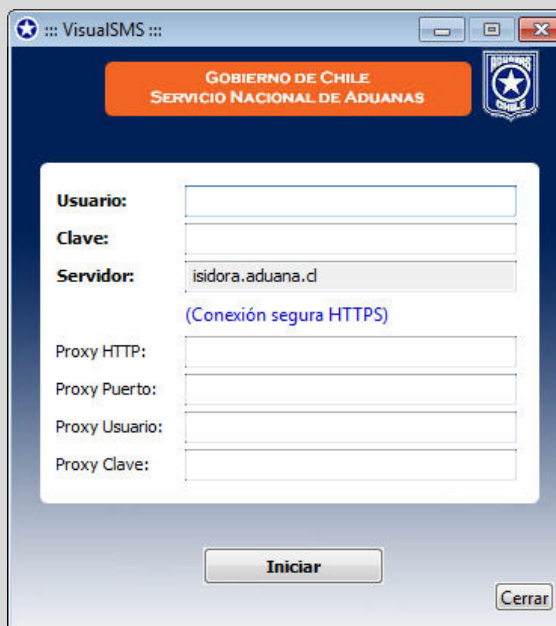
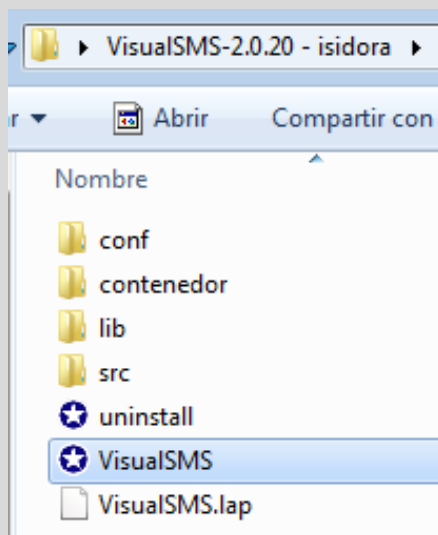



Herramientas Cliente

Al ingresar al sistema aparece la siguiente pantalla, donde se podrá realizar la búsqueda de los BL, por un número específico, por todos los BL asociados a un manifiesto específico o bien por un rango de fecha.

VisualSMS (Test) [usuario: AGNprueba] - Documentos Tramitados

Archivo Util ?

GOBIERNO DE CHILE
SERVICIO NACIONAL DE ADUANAS

Documento:

Tipo:

Versión:

Búsqueda específica

Ingrese N° Referencia:

Ingrese Manifiesto (Opcional):

Búsqueda global

Ingrese Fechas (máx. 7 días):

Desde:

Hasta:

Ingrese Estado:

Búsqueda por Manifiesto

Ingrese Manifiesto:

Log Errores

Log Warnings

XSL PDF Guardar XML

N°	N° Referencia	Tipo	Estado	Fecha	Manifiesto	Id
1	RBP-18032015-04	BL	RECHAZADO (M)	19-03-2015 17:43	34598	---
2	RBP-18032015-04	BL	ACEPTADO (M)	19-03-2015 17:29	34598	18893654
3	RBP-190315-04	BL	ACEPTADO (I)	19-03-2015 15:32	34598	18893690
4	RBP-190315-03	BL	ACEPTADO (I)	19-03-2015 12:26	34598	18893683
5	RBP-S-190315-0001	BL	ACEPTADO (M)	19-03-2015 12:20	34603	18893666
6	RBP-18032015-06	BL	ACEPTADO (I)	18-03-2015 17:20	34598	18893659
7	RBP-18032015-01	BL	ACEPTADO (M)	18-03-2015 17:18	34598	18893639
8	RBP-18032015-05	BL	ACEPTADO (I)	18-03-2015 17:09	34598	18893656
9	RBP-18032015-03	BL	ACEPTADO (I)	18-03-2015 16:26	34598	18893647
10	RBP-18032015-02-EMPTY	BL	ACEPTADO (I)	18-03-2015 16:12	34598	18893645



Herramientas Cliente

Al hacer doble clic sobre un BL se visualizará el archivo XML, además, de los errores y warnings asociados en caso de haberlo y se habilita la opción Guardar XML. Si el BL se encuentra aceptado/conformado también se habilita la opción de ver el archivo en PDF

The screenshot shows the VisualSMS (Test) application interface. The window title is "VisualSMS (Test) [usuario: AGNprueba] - Documentos Tramitados". The interface is divided into several sections:

- Documento:** Includes fields for Tipo (BL), Versión (1.0), and search options (Búsqueda específica and Búsqueda global).
- Errores:** A section titled "Errores :: BL :: RBP-190315-04" showing error details.
- Warnings/Mensajes:** A section titled "Warnings/Mensajes :: BL :: RBP-190315-04" listing three warnings related to location, participation, and embarkment attributes.
- XML View:** A section showing the XML content of the document, with a "Guardar XML" button below it.
- Table:** A table listing documents with columns for N°, N° Referencia, Tipo, Estado, Fecha, Manifiesto, and Id.

Red arrows point from the text "Errores" to the "Errores" section, "Warnings" to the "Warnings/Mensajes" section, and "XML" to the XML view section.

N°	N° Referencia	Tipo	Estado	Fecha	Manifiesto	Id
1	RBP-18032015-04	BL	RECHAZADO (M)	19-03-2015 17:43	34598	---
2	RBP-18032015-04	BL	ACEPTADO (M)	19-03-2015 17:29	34598	18893654
3	RBP-190315-04	BL	ACEPTADO (I)	19-03-2015 15:32	34598	18893690
4	RBP-190315-03	BL	ACEPTADO (I)	19-03-2015 12:26	34598	18893683
5	RBP-S-190315-0001	BL	ACEPTADO (M)	19-03-2015 12:20	34603	18893666
6	RBP-18032015-06	BL	ACEPTADO (I)	18-03-2015 17:20	34598	18893659
7	RBP-18032015-01	BL	ACEPTADO (M)	18-03-2015 17:18	34598	18893639
8	RBP-18032015-05	BL	ACEPTADO (I)	18-03-2015 17:09	34598	18893656
9	RBP-18032015-03	BL	ACEPTADO (I)	18-03-2015 16:26	34598	18893647
10	RBP-18032015-02- EMPTY	BL	ACEPTADO (I)	18-03-2015 16:12	34598	18893645



Consultas Publicas

CONSULTAS MANIFIESTOS MARITIMOS

Desde la página Web del Servicio es posible acceder a las Consultas públicas de manifiesto marítimo, o hacerlo directamente a través de la siguiente url:

<http://isidora.aduana.cl/WebConsMaritimo>

Sistemas

Sistema para Consultas XML Manifiestos Electrónicos (VisualSMS 2.0.20)

Servicio Web Almacenistas y Operador de Terminal v 1.5

Servicio Web Canje Maritimo 1.1

Servicio Web Recepción y Retiro Almacén

Sistema de Mensajería por SOAP (SMS 3.3.11)

Sistema para Documentación Electrónica Marítima (Sidemar 2.2.23)

Servidores de Conexión (versión 1.3)

Estado de Documentos Tramitados v 1.3

Consultas Manifiestos Maritimos

Consultas Manifiestos Maritimos por Arribo/Zarpe

Consultas de Bill of Landing por Manifiesto

Ingreso Información de Canje

Ingreso Fecha Recepción/Entrega Mercancía

Manifestación Naviera



Consultas Publicas

Para ingresar a la consulta se requieren que el usuario se registre en el sistema con su usuario y clave otorgada para operar en manifiesto marítimo.

Gobierno de Chile

Consulta Manifiestos Maritimo

Identificación

Clave

Ingresar al sistema

Cambiar Clave

Una vez ingresado al sistema se despliega una pantalla de consultas



Consultas Publicas



Manifiesto Marítimo

Búsqueda

- » Encabezado de Manifiesto
- » Encabezado de Manifiesto Avanzada
- » BL
- » BL Avanzada
- » BL sin Apertura
- » Documentos Modificados
- » Consulta Aclaraciones BL
- » Consulta Anulaciones BL
- » Consulta Transbordos BL

Almacén

Búsquedas

- » BL Recepcionado
- » BL Entregado

Programación Naves

Búsquedas

- » Por número Aceptación
- » Por rango de fecha
- » Naves

Destinaciones

Enlaces

- » DTI

Usuario Conectado

- » AGN PRUEBA
- » Cerrar Sesión

Consultas asociadas a Manifiestos

Consultas asociadas BL

Consultas asociadas a Recepción y Entrega Mercancía

Consultas asociadas a Programación de Naves

Acceso a Sistema DTI

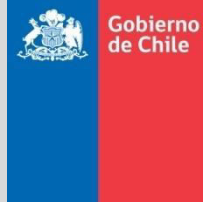

CONTACTO

Subdirección Informática

Mesa de Ayuda: mesadeayuda@aduana.cl